

Το πρόγραμμα «ΕΠΙΧΕΙΡΩ 2009», «Πρόγραμμα Ανταγωνιστικότητα 2007 - 2013 (ΕΠΑΝ II), Δράσεις Νεανικής και Γυναίκεας Επιχειρηματικότητας», φιλοδοξεί να δώσει σημαντική ώθηση και, συνάμα, μια «ανάσα» στα επιχειρηματικά όνειρα και τις φιλοδοξίες των νέων αλλά και των γυναικών που βρίσκονται στην πιο δημιουργική φάση της ζωής τους.

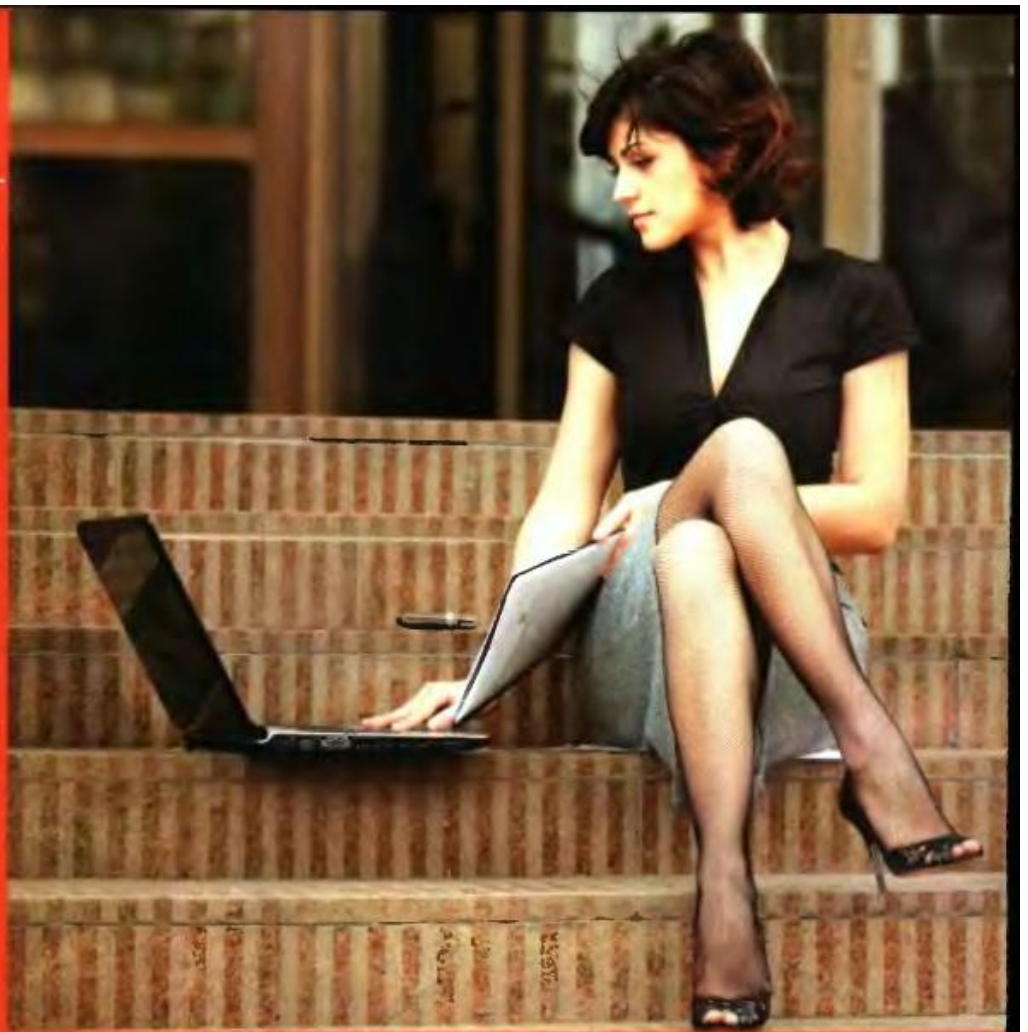

Το πρόγραμμα για τη γυναικεία και τη νεανική επιχειρηματικότητα υλοποιείται από το Υπουργείο Ανάπτυξης και οι δράσεις που περιλαμβάνονται σε αυτό αποσκοπούν στη διευκόλυνση της ίδρυσης επιχειρήσεων από νέους, ηλικίας από 18 μέχρι 39 χρονών, και από νέες γυναίκες, ηλικίας μέχρι 55 ετών, σε όλους σχεδόν τους τομείς της οικονομικής δραστηριότητας.

Όπως είχε τονίσει και ο Υπουργός Ανάπτυξης, κ. Κωστής Χατζηδόκης, κατά την εξαγγελία των προτεραιοτήτων του Υπουργείου για το 2009, στόχος της πολιτικής ηγεσίας είναι η στήριξη της επιχειρηματικότητας κοινωνικών ομάδων, που σήμερα συναντούν μεγαλύτερες δυσκολίες στην αγορά εργασίας και πληττονται περισσότερο από την ανεργία, όπως είναι οι νέοι και οι γυναίκες.

Παρόληθθα, προγράμματα όπως αυτό είναι αυτονόητο ότι έρχονται να στηρίξουν την αγορά και να δώσουν μια αξιόπιστη και απόλυτα ρεαλιστική απάντηση στην ανησυχία και την ανασφάλεια των νέων αλλά και των γυναικών, η οποία τελευ-

ταία εντάθηκε λόγω της διεθνούς οικονομικής κρίσης.

Οι δράσεις για την ενίσχυση της επιχειρηματικότητας των νέων και των γυναικών, στο πλαίσιο του ΕΠΑΝ II, μέχρι το τέλος του 2013, θα ανέλθουν συνολικά στα 250 εκατ. ευρώ.

Το πρόγραμμα που παρουσιάζει σήμερα το «Μ» αφορά στον πρώτο κύκλο των προγραμμάτων και, φυσικά, θα ακολουθήσουν και άλλα εντός του 2009.

Ο πρώτος κύκλος των προγραμμάτων έχει προϋπολογισμό 80 εκατ. ευρώ, τα 40 εκ των οποίων αποτελούν δημόσια δαπάνη και τα υπόλοιπα είναι ιδιωτική δαπάνη, με βάση τις προβλέψεις του Κοινωνικού Πλαίσιου Στήριξης. Σε σχέση με τον αντίστοιχο πρώτο κύκλο του Γ΄ ΚΠΣ για τα ίδια θέματα, τα σημερινά προγράμματα είναι αυξημένα κατά 30%.

Οι υποβληθέντες προτάσεις θα έχουν προϋπολογισμό που θα ξεκινούν από τις 30.000 ευρώ και θα φτάνουν μέχρι και τις 200.000 ευρώ, ενώ η χρηματοδότηση κάθε επιχειρηματικού σχεδίου θα ανέρχεται στο 50%. Για κάποιες περιοχές της

χώρας –βάσει και των προβλέψεων του Συντάγμάς μας για τα μικρά νησιά–, η χρηματοδότηση θα είναι μεγαλύτερη από την πλευρά του κράτους, και έτσι η δημόσια δαπάνη θα φτάνει στο 60%. Οι δαπάνες που χρηματοδοτούνται είναι οι εξής:

- Εξοπλισμός και ειδικές εγκαταστάσεις,
- κτιριακά - διαμόρφωση χώρων,
- τεχνογνωσία,
- προβολή και προώθηση.

Τα κριτήρια επιλογής αξιολόγησης των προτάσεων διακρίνονται σε τέσσερις ομάδες:

- **Πρώτη ομάδα κριτηρίων:** η μορφή του επιχειρηματικού σχεδίου, οι θέσεις εργασίας, η ύπαρξη συγκεκριμένης έδρας, η προβλεπόμενη κερδοφορία.
- **Δεύτερη ομάδα:** οι ικανότητες του επιχειρηματία, οι σπουδές, η εμπειρία κ.λπ.
- **Τρίτη ομάδα:** το προϊόν και η διαδικασία, δηλαδή η καινοτομία, ο κλήδος –αν θεωρείται ότι ο κλήδος, αυτή τη στιγμή, έχει προοπτικές–, η εξοικονόμηση ενέργειας, η συμβολή στην προστασία του περιβάλλοντος.

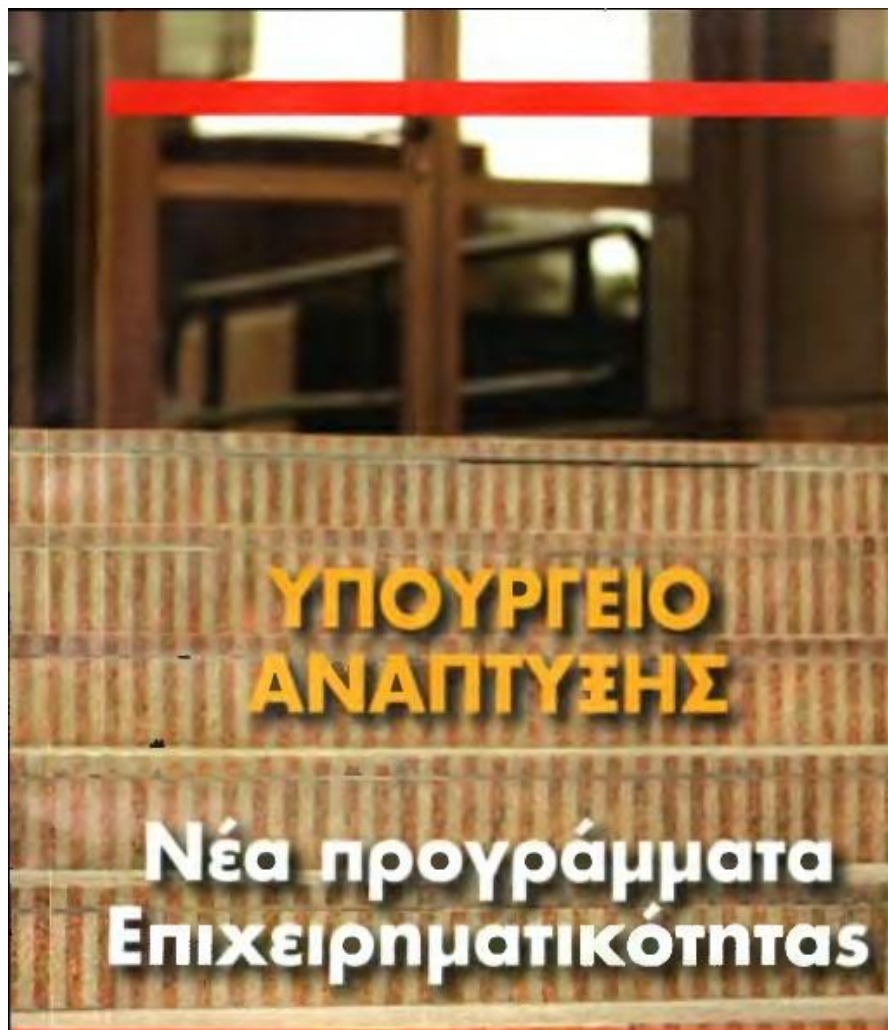

ΥΠΟΥΡΓΕΙΟ ΑΝΑΠΤΥΞΗΣ



Ο Υπουργός Ανάπτυξης, κ. Κωστής Χατζηδάκης, σε δηλώσεις στο «Μ» επισήμανε: «Μέσω του προγράμματος αυτού του πρώτου κύκλου, φιλοδοξούμε, σε αυτή τη φάση, να ιδρυθούν 800 περίπου νέες επιχειρήσεις, οι οποίες, φυσιολογικά, θα αποδώσουν ακόμη περισσότερες θέσεις εργασίας. Αλλά σύντομα, όπως σας είπα, και μέσα στο 2009, στο πλαίσιο αυτού του προγράμματος, θα ακολουθήσουν καινούριες δράσεις».

Η φιλοσοφία του προγράμματος
Πάντως, αξίζει να τονιστεί ότι ο σχεδιασμός του προγράμματος «ΕΠΙΧΕΙΡΩ», και ειδικά οι οδηγίες των δράσεων για την επιχειρηματικότητα των νέων και των γυναικών, έγιναν στη βάση δύο μελετών για την επιχειρηματικότητα που διενεργήθηκαν από το Ινστιτούτο Οικονομικών και Βιομηχανικών Ερευνών (ΙΟΒΕ) και το Παρατηρητήριο Επιχειρηματικότητας του EDMEX, και έπειτα από ευρεία διαβούλευση και στο Διαδίκτυο με φορείς επιχειρηματικότητας, όπως την Κεντρική Ένωση Επιμελητηρίων, την ΕΣΣΕ και τη ΓΣΕΒΕΕ. Επίσης, έγινε διαβούλευση με

• **Τέταρτη ομάδα:** η αγορά δραστηριοποίησης, δηλαδή οι υπάρχοντες βαθμοί ανταγωνισμού, οι προοπτικές εξαγωγών κ.λπ. Κοινότητες, αποκλείονται πολύ συγκεκριμένοι κλάδοι (π.χ., κέντρα νυχτερινής διασκέδασης, φαστφουντάδικα κ.λπ.). Βασική προτεραιότητα, σύμφωνα με τον Υπουργό Ανάπτυξης, ήταν η κατοχύρωση της διαφάνειας και της αποτελεσματικότητας των διαδικασιών. Για το λόγο αυτό, το πρόγραμμα έχει μια σειρά από χαρακτηριστικά τα οποία διασφαλίζουν αυτούς τους στόχους, όπως:

- είναι προσαρμοσμένο σε στόχους και συμπεράσματα μελετών για την επιχειρηματικότητα στην Ελλάδα,
- έχει συγκεκριμένες προθεσμίες για την ολοκλήρωση της αξιολόγησης των προτάσεων – δεν θα διαρκεί επί άπειρον η αξιολόγηση αυτή,
- οι φορείς που κάνουν την αξιολόγηση θα δουλέψουν με πολύ συγκεκριμένες και «σφιχτές» προθεσμίες 50 ημερών. Το ίδιο ισχύει για τις διαδικασίες πιστοποίησης – 30 ημέρες, και για την πληρωμή των επιχειρήσεων 7 ημέρες.

Τα χρήματα προκαταβολικά
Επίσης, πολύ σημαντικό στοιχείο είναι το ότι περιλαμβάνει προκαταβολή της επένδυσης, ώστε να διευκολυνθούν οι νέοι και οι γυναίκες να διαθέτουν ρευστότητα σε μια περίοδο οικονομικής κρίσης, ενώ εγγυάται τη μη καθυστέρηση πληρωμών, με τη δημιουργία αλληλόχρεου τραπεζικού λογαριασμού. Πριμοδοτούνται, συν τοις άλλοις, στην αξιολόγηση και οι προτάσεις για επιχειρήσεις στις παραμεθόριες περιοχές της χώρας, τη λεγόμενη Ζώνη Γ του αναπτυξιακού νόμου. Ιδιαίτερη βαρύτητα δίνεται στο κριτήριο της καινοτομίας, πράγμα το οποίο σημειώθηκε παραπάνω. Επίσης, υπάρχουν ειδικές προβλέψεις για την εξασφάλιση της προσαρμοστικότητας των ατόμων με αναπηρία, καθώς αυτό αποτελεί οριζόντιο πολιτικό σε όλες τις χώρες της Ευρωπαϊκής Ένωσης και πρέπει να συμβαίνει και στην Ελλάδα, καθώς και για την προώθηση Ανανεώσιμων Πηγών Ενέργειας και την προστασία του περιβάλλοντος.



την Ομοσπονδία Ενώσεων Νέων Επιχειρηματιών, το Δίκτυο Γυναικών Επιχειρηματιών των Επιμελητηρίων, τη Γενική Γραμματεία Ισότητας Αλλά, φυσικά, και πλήθος πολιτών, οι οποίοι, στο διάλογο

στο Διαδίκτυο, είχαν στείλει ποταπήσεις για τροποποιήσεις που οι ίδιοι θεωρούσαν αναγκαίες, με βάση το αρχικό σχέδιο. Πρόκειται για μια διαδικασία που δεν ακολουθείται πολύ συχνά στη χώρα μας, ή δεν είχε ακολουθηθεί μέχρι σήμερα, και δείχνει ότι η πολιτική ηγεσία του Υπουργείου Ανάπτυξης είναι ανοιχτή στους κοινωνικούς φορείς, αλλά και στους πολίτες που εκμεταλλεύονται ακόμη περισσότερο, μέσω του Διαδικτύου, τις χρήσιμες απόψεις που κατατίθενται για τέτοιου είδους προγράμματα.

Οι μελέτες αυτές κατέδειξαν ότι στην Ελλάδα συνθίζουμε την «επιχειρηματικότητα ανάγκης», όπως αποκαλείται, την ίδρυση, δηλαδή, επιχειρήσεων με στόχο την απασχόληση του υποψήφιου επιχειρηματία, ο οποίος, ενδεχομένως, δεν βρίσκει να κάνει στη ζωή του κάτι άλλο και αναγκαστικά στρέφεται κάπου.

«Δεν θέλουμε με το πρόγραμμα αυτό να στηρίξουμε τέτοιου είδους δραστηριότητες», επισημαίνει χαρακτηριστικά ο Υφυπουργός Ανάπτυξης και αρμόδιος για την υλοποίηση του προγράμματος, κ. Κω-

στώνης Μπούγας. «Δεν θέλουμε, βεβαίως, να βάλουμε και... ένα στενό κορσέ και εκ των προτέρων να προδιαγράψουμε νέτες τομείς της οικονομίας που χρηματοδοτούνται, με βάση και τις προτάσεις των παραγωγικών φορέων και των πολιτών.

Αποφασίσαμε να ενθαρρυνθεί η στροφή προς την επιχειρηματικότητα ευκαιρίας, δηλαδή η ίδρυση επιχειρήσεων από υποψήφιους επιχειρηματίες με ικανότητες, που διαβλέπουν και τείνουν να καλύψουν επιχειρηματικά κενά και αξιοποιούν καινοτομίες, τεχνολογικές και μη τεχνολογικές. Επιμένω σε αυτό, στην προστιθέμενη αξία που θέλουμε να έχουν οι δράσεις», καταλήγει ο Υφυπουργός.

Από την πλευρά του, ο κ. Χατζηδάκης τόνισε στο «Μ» ότι, «Μέσω του "ΕΠΙΧΕΙΡΩ 2009", που αποτελεί μια ομπρέλα από δράσεις για την ενίσχυση της επιχειρηματικότητας, σε μια δύσκολη χρονιά και για την Ελλάδα και για την Ευρώπη και για όλο τον κόσμο, πρόκειται πολύ σύντομα, μέχρι το τέλος Μαρτίου δηλαδή,

να παρουσιάσουμε και τη δράση για τα σχέδια εκσυγχρονισμού σε μικρές και πολύ μικρές επιχειρήσεις στον τομέα της μεταποίησης, και θα επακολουθήσουν κι άλλες δράσεις, όπως, π.χ., το πρόγραμμα για τη βελτίωση της ενεργειακής αποδοτικότητας.

»Η κατεύθυνση, πάντως, που έχω δώσει στους Γενικούς Γραμματείς και στην Ειδική Γραμματεία Ανταγωνιστικότητας είναι πραγματικά να μην χάσουμε καμία μέρα. Δεν μπορούμε αυτή τη χρονιά να καθυστερούμε, ποτέ δεν πρέπει να καθυστερούμε, το Δημόσιο πρέπει να μάθει να λειτουργεί όχι με ρυθμούς Δημοσίου. »Δεν μπορεί να γίνει αυτό από τη μια μέρα στην άλλη.

»Αλλά, ειδικά αυτή τη χρονιά, πραγματικά πρέπει να τρέξουμε πολύ γρήγορα, διότι η αγορά δεν περιμένει, οι πολίτες δικαιολογημένα έχουν αυξημένες απαιτήσεις από εμάς και ειδικά στον τομέα της νεανικής και της γυναικείας επιχειρηματικότητας, είμαστε καταδικασμένοι να πετύχουμε», τόνισε χαρακτηριστικά ο Υπουργός.

Α. «Ενίσχυση Επιχειρηματικότητας Γυναικών»

Στις 4 Μαρτίου, δόθηκε στη δημοσιότητα η προδημοσίευση του προγράμματος «Ενίσχυση Επιχειρηματικότητας Γυναικών» από το Υπουργείο Ανάπτυξης. Ο τελικός οδηγός του προγράμματος που δημοσιεύτηκε περιέχει σημαντικές αλλαγές στους κανονισμούς του προγράμματος. Τα κυριότερα σημεία του προγράμματος περιλαμβάνουν τα εξής:

• **Ημερομηνία κατάθεσης αιτήσεων.** Από 15/6/2009 μέχρι 30/6/2009.

• **Προϋποθέσεις Συμμετοχής.** Δικαίωμα συμμετοχής έχουν γυναίκες οι οποίες γεννήθηκαν από το 1954 μέχρι και το 1991 και είναι άνεργες, μισθωτοί, ελεύθεροι επαγγελματίες και δεν ασκούν επιχειρηματική δραστηριότητα από 1/1/2008 μέχρι και την προδημοσίευση του προγράμματος (4/3/2009). Ως έναρξη άσκησης επιχειρηματικής δραστηριότητας νοείται η ημερομηνία έναρξης επιτηδεύματος ατομικής επιχείρησης ή η συμμετοχή σε επιχείρηση ως εταίρος.

Δεν θεωρείται ότι ασκούν επιχειρηματική δραστηριότητα για τις ανάγκες του προγράμματος οι επιτηδεύματες που δηλώνουν το εισοδήματά τους στην κατηγορία

ελεύθερα επαγγέλματα (έντυπο φορολογίας Ε3), καθώς επίσης και όσοι δηλώνουν εισοδήματα από αγροτικές δραστηριότητες που φορολογούνται αποκλειστικά με βάση το ανακεimenικό σύστημα.

Στο πρόγραμμα εντάσσεται το σύνολο των επιχειρηματικών δραστηριοτήτων –του τομέα της μεταποίησης, του εμπορίου, των υπηρεσιών, του τουρισμού και της ανακύκλωσης - περιορισμού της ρύπανσης – ΕΚΤΟΣ των περιπτώσεων που ρητά αναφέρονται στον κανονισμό, π.χ., υπηρεσίες που παρέχονται από καφέ με τεχνικά και μηχανικά παιχνίδια, υπηρεσίες που παρέχονται από καφέ-μπαρ, υπηρεσίες που παρέχονται από κέντρα διασκέδασης, καμπαρέ, night clubs, κ.λπ.

• **Ποιοι εντάσσονται.** Στο πρόγραμμα εντάσσονται επιχειρήσεις με νομική μορφή, που θα πρέπει να είναι ατομική επιχείρηση ή εταιρεία (ομόρρυθμη, ετερόρρυθμη, ΕΠΕ, ΑΕ ή συνεταιρισμός), η οποία θα συσταθεί μετά την ημερομηνία προδημοσίευσης του προγράμματος (4/3/2009). Επιλέξιμα εταιρικά σχήματα είναι εκείνα στο μετοχικό κεφάλαιο των οποίων συμμετέχουν γυναίκες με ποσο-

στό τουλάχιστον 75%. Η διαχείριση της εταιρείας ασκείται αποκλειστικά από τις επιλέξιμες εταίρους-γυναίκες, κατά τις διατάξεις του κανονισμού. Δεν επιτρέπεται η συμμετοχή νομικών προσώπων ως μετόχων / εταίρων. Κατ' εξαίρεση επιτρέπεται η συμμετοχή Εταιρειών Παροχής Επιχειρηματικών Κεφαλαίων (Venture Capitals), με ποσοστό μέχρι 25% του μετοχικού / εταιρικού κεφαλαίου.

Κάθε επιλέξιμο φυσικό πρόσωπο έχει δικαίωμα συμμετοχής σε μία (1) μόνο πρόταση ανά κύκλο του προγράμματος. Σε περίπτωση συμμετοχής σε περισσότερες από μία προτάσεις στο πρόγραμμα, οι προτάσεις που από το φυσικό πρόσωπο συμμετέχει θα απορρίπτονται όλες, ανεξαρτήτως της συμμετοχής άλλων προσώπων.

• **Όρια προϋπολογισμών.** Στον πίνακα (σελ. 33) παρουσιάζονται τα όρια του προϋπολογισμού των προτάσεων σε ευρώ (μη συμπεριλαμβανομένου του ΦΠΑ), καθώς και το ποσοστό της επιδότησης. Επισημαίνεται ότι, στις περιπτώσεις όπου το ποσοστό Δημόσιας Χρηματοδότησης είναι 60%, πρέπει να συντρέχουν οι κάτωθι προϋποθέσεις:



| Ανώτατο όριο συνολικού επιχορηγούμενου προϋπολογισμού της πρότασης | Κατώτατο όριο συνολικού επιχορηγούμενου προϋπολογισμού της πρότασης | Ποσοστό Δημόσιας Χρηματοδότησης επί του συνολικού εγκεκριμένου προϋπολογισμού της πρότασης |
|--|---|--|
| 200.000 ευρώ για τις επιχειρήσεις του τομέα μεταποίησης και του τομέα ανακύκλωσης και περιορισμού ρύπανσης | ευρώ 30.000 | 50% γενικά 60% σε νησιά κάτω των 5.000 κατοίκων (απογραφή 2001) |
| 100.000 ευρώ για τις επιχειρήσεις παροχής υπηρεσιών και τουρισμού | ευρώ 30.000 | 50% γενικά 60% σε νησιά κάτω των 5.000 κατοίκων (απογραφή 2001) |
| 80.000 ευρώ για τις εμπορικές επιχειρήσεις | ευρώ 30.000 | 50% γενικά 60% σε νησιά κάτω των 5.000 κατοίκων (απογραφή 2001) |

οικονομικού αντικειμένου όπως αυτό αξιολογήθηκε. Εάν το υποβαλλόμενο επενδυτικό σχέδιο παρουσιάζει υπέρβαση των ανωτέρω οριζόμενων ορίων σε ποσοστό μεγαλύτερο του 25%, η πρόταση δεν γίνεται δεκτή και απορρίπτεται. Το υπόλοιπο ποσό, πέραν της Δημόσιας Χρηματοδότησης, για την κάλυψη του συνολικού προϋπολογισμού θεωρείται ιδιωτική συμμετοχή για την υλοποίηση του έργου. Η ιδιωτική συμμετοχή δύναται να καλυφθεί και με τραπεζικό δανεισμό μέχρι ποσοστού 30% του συνολικού προτεινόμενου προϋπολογισμού του έργου.

(ΑΠΑΡΑΙΤΗΤΑ Η ΕΠΕΝΔΥΤΗΣ ΠΡΕΠΕΙ ΝΑ ΔΙΑΒΕΤΕΙ ΤΟΥΛΑΧΙΣΤΟΝ 20% ΤΟΥ ΠΡΟΫΠΟΛΟΓΙΣΜΟΥ.)

Αν οι ενδιαφερόμενοι το επιθυμούν, μπορούν, για τη διευκόλυνσή τους, να απευθύνονται στο Ταμείο Εγγυοδοσίας Μικρών και Πολύ Μικρών Επιχειρήσεων (ΤΕΜΠΜΕ ΑΕ), το οποίο αναλαμβάνει τις εγγυήσεις που απαιτούνται για τη σύναψη δανείου. Η Δημόσια Χρηματοδότηση καταβάλλεται απευθείας στην επιχείρηση και δεν επιτρέπεται η εκχώρησή της σε τρίτους, εκτός από τις τράπεζες, για τη χορήγηση ισόποσου βραχυπρόθεσμου δανείου, που θα αντιστοιχεί σε μέρος ή στο σύνολο της Δημόσιας Χρηματοδότησης, που χρησιμοποιείται για την υλοποίηση του εγκεκριμένου προγράμματος.

- Το επιχειρηματικό σχέδιο θα υλοποιηθεί σε νησί με πληθυσμό μικρότερο των 5.000 κατοίκων.
- Οι μέτοχοι θα πρέπει να είναι κάτοικοι του νησιού, στοιχείο το οποίο θα πρέπει να επιβεβαιώνεται με υποβολή κατάλληλου δικαιολογητικού.
- Το επιχειρηματικό σχέδιο να εκτελεστεί σε πυρόπληκτη περιοχή.
- Πυρόπληκτες περιοχές. Ως πυρόπληκτες περιοχές ορίζονται οι νομοί Ηλείας, Μεσσηνίας, Λακωνίας, Αρκαδίας, Ευβοίας, η περιοχή Αιγιαλείας Αρκαδίας

και επιλεγμένες περιοχές των νομών Κεφαλληνίας και Μαγνησίας, που έχουν χαρακτηριστεί ήδη ως πυρόπληκτες. Κατά την υποβολή του επιχειρηματικού σχεδίου, τυχόν υπέρβαση του παραπάνω ανώτατου ορίου του συνολικού προϋπολογισμού μέχρι και 25% γίνεται δεκτή και δεν αποτελεί λόγο μη εξέτασης της πρότασης. Σε καμία περίπτωση, όμως, ο επιχορηγούμενος προϋπολογισμός δεν μπορεί να υπερβαίνει το παραπάνω όριο. Σε περίπτωση ένταξης, ο δικαιούχος οφείλει να εκτελέσει το σύνολο του φυσικού και

Κατηγορίες επιλέξιμων δαπανών

| A/A | Επιλέξιμη κατηγορία δαπάνης | Ανώτατα όρια επιχορηγούμενων δαπανών ανά κατηγορία |
|-----|---------------------------------------|---|
| 1 | Εξοπλισμός και ειδικές εγκαταστάσεις | Μέχρι το 100% του υποβαλλόμενου προϋπολογισμού |
| 2 | Κτιριακά - διαμόρφωση χώρων | Κατά την υποβολή δεν μπορεί να υπερβαίνει το 30% του καταρχάς επιλέξιμου προϋπολογισμού. Υλοποίηση σύμφωνα με το ποσό που εγκρίθηκε για την επιχορήγηση |
| 3.1 | Προβολή - προώθηση & άλλες δαπάνες | Κατά την υποβολή δεν μπορεί να υπερβαίνει το 10% του καταρχάς επιλέξιμου προϋπολογισμού. Υλοποίηση σύμφωνα με το ποσό που εγκρίθηκε για την επιχορήγηση |
| 3.2 | Σύνταξη πρότασης και φακέλου υποβολής | Δεν μπορεί να υπερβαίνει το 1% του συνολικά υποβαλλόμενου προϋπολογισμού της πρότασης |
| 3.3 | Επιβλέψη υλοποίησης έργου | Δεν μπορεί να υπερβαίνει το 1% του συνολικά υποβαλλόμενου προϋπολογισμού της πρότασης |

Επιπλέον, διευκρινίζεται ότι δεν περιλαμβάνεται ο ΦΠΑ σε οποιαδήποτε κατηγορία δαπανών, καθώς δεν θεωρείται επιλέξιμη δαπάνη, εκτός των επιχειρηματικών δραστηριοτήτων οι οποίες δεν εμπίπτουν σε καθεστώς ΦΠΑ. Δεν θεωρείται επιλέξιμη οποιαδήποτε δαπάνη που πραγματοποιήθηκε πριν από την ημερο-

μηνία προδημοσίευσης (4/3/2009) του προγράμματος. Η έναρξη υλοποίησης του επιχειρηματικού σχεδίου μπορεί να γίνεται μετά την ημερομηνία προδημοσίευσης του προγράμματος (4/3/2009). Η πραγματοποίηση δαπανών πριν από την έκδοση της εγκριτικής απόφασης γίνεται με αποκλειστική ευθύνη της επιχείρησης

και δεν δεσμεύει τη διοικητική απόφαση σχετικά με την έγκριση του σχεδίου. Ο εξοπλισμός που προμηθεύεται η επιχείρηση, στο πλαίσιο του προγράμματος, πρέπει να είναι καινούριος -απαιτείται να ζητούνται βεβαιώσεις ότι είναι καινούριος από τον προμηθευτή-, ανιστάται, δε, να είναι -όπου είναι εφικτό- και

ενεργειακά αποδοτικός. Η τιμολόγηση των προμηθευτών για δοσόνες της κατηγορίας κυριακά και διαμόρφωση χώρων πρέπει να συνοδεύεται από επιμετρήσεις εργασιών και εξοπλισμού. Η εγκριτική απόφαση θεωρείται αυτοδικαίως ως ουδέποτε εκδοθείσα και η καταβληθείσα επιχορήγηση καθίσταται αμέσως εντόκως απαιτητή στο σύνολό της, σε περίπτωση που διαπιστωθεί εγκατάλειψη του έργου κατά το στάδιο υλοποίησής του, εφόσον έχει εκπνεύσει η προθεσμία ολοκλήρωσης που ορίζεται στην εγκριτική απόφαση και δεν έχει υποβληθεί αίτηση για παράταση.



Ενδιαφέρουσα σημείωση.

Ρητά διευκρινίζεται ότι από την ημερομηνία έκδοσης της απόφασης τελικής πιστοποίησης ολοκλήρωσης του έργου του δικαιούχου μέχρι τη συμπλήρωση τουλάχιστον τριετίας απαγορεύονται τα εξής:

- Παύση για οποιονδήποτε λόγο της παραγωγικής λειτουργίας της επιχείρησης ή / και του εξοπλισμού που αποκτήθηκε και που έχει επιχορηγηθεί.
- Μεταβίβαση παγίων περιουσιακών στοι-

χείων ή εκμίσθωσή τους για οποιονδήποτε λόγο.

- Πώληση ή μεταβίβαση της επιχείρησης ή αλλαγή της εταιρικής / μετοχικής σύνθεσης, χωρίς προηγούμενη έγκριση τροποποίησης της αρχικής εγκριτικής απόφασης.

B. «Ενίσχυση Επιχειρηματικότητας Νέων»

Στις 4/3/2009 δόθηκε στη δημοσιότητα η προδημοσίευση του προγράμματος «Ενίσχυση Επιχειρηματικότητας Νέων» από το Υπουργείο Ανάπτυξης. Ο τελικός οδηγός του προγράμματος που δημοσιεύτηκε περιέχει σημαντικές αλλαγές στους κανονισμούς του προγράμματος. Το κυριότερο σημείο του προγράμματος περιλαμβάνουν τα εξής:

- **Ημερομηνία κατάθεσης αιτήσεων.** Από 15/6/2009 μέχρι 30/6/2009.
- **Προϋποθέσεις συμμετοχής.** Δικαίωμα συμμετοχής έχουν Νέοι και Νέες, οι οποίοι γεννήθηκαν από το 1970 μέχρι και το 1991 και είναι άνεργοι, μισθωτοί, ελεύθεροι επαγγελματίες και δεν ασκούν επιχειρηματική δραστηριότητα από 1/1/2008 μέχρι και την προδημοσίευση του προγράμματος (4/3/2009).

Ως έναρξη άσκησης επιχειρηματικής δραστηριότητας νοείται η ημερομηνία έναρξης επιτηδεύματος ατομικής επιχείρησης ή συμμετοχή σε επιχείρηση ως εταίρος. Δεν θεωρείται ότι ασκούν επιχειρηματική δραστηριότητα για τις ανάγκες του προγράμματος οι επιτηδεύματες που δηλώνουν τα εισοδήματά τους στην κατηγορία ελεύθερα επαγγέλματα (έντυπο φορολογίας Ε3), καθώς επίσης και όσοι δηλώνουν εισοδήματα από αγρικές δραστηριότητες, που φορολογούνται αποκλειστικά με βάση το αντικειμενικό σύστημα.

Στο πρόγραμμα εντάσσεται το σύνολο των επιχειρηματικών δραστηριοτήτων, του τομέα της μεταποίησης, του εμπορίου, των υπηρεσιών, του τουρισμού και της ανα-

κύκλωσης - περιορισμού της ρύπανσης, ΕΚΤΟΣ των περιπτώσεων που ρητά αναφέρονται στον κανονισμό, π.χ., υπηρεσίες που παρέχονται από καφέ με τεχνητά και μηχανικά παιχνίδια, υπηρεσίες που παρέχονται από καφέ-μπαρ, υπηρεσίες που παρέχονται από κέντρα διασκέδασης, καμπορέ, night clubs, κ.λπ.

Στο πρόγραμμα εντάσσονται επιχειρήσεις με νομική μορφή που θα πρέπει να είναι ατομική επιχείρηση ή εταιρεία (ομόρρυθμη, ετερόρρυθμη, ΕΠΕ, ΑΕ ή συνεταιρισμός), η οποία θα συσταθεί μετά την ημερομηνία προδημοσίευσης του προγράμματος (4/3/2009).

• **Επιλέξιμα εταιρικά σχήματα.** Ως επιλέξιμα σχήματα νοούνται εκείνα στο μετοχικό κεφάλαιο των οποίων συμμετέχουν νέοι ή νέες με ποσοστό τουλάχιστον 75%. Η διαχείριση της εταιρείας ασκείται αποκλειστικά από τους επιλέξιμους νέους ή νέες κατά τις διατάξεις του κανονισμού. Δεν επιτρέπεται η συμμετοχή νομικών προσώπων ως μετόχων / εταίρων.

Κατ' εξαίρεση επιτρέπεται η συμμετοχή Εταιρειών Ποροχής Επιχειρηματικών Κεφαλαίων (Venture Capitals) με ποσοστό μέχρι 25% του μετοχικού / εταιρικού κεφαλαίου. Κάθε επιλέξιμο φυσικό πρόσωπο έχει δικαίωμα συμμετοχής σε μία (1) μόνο πρόταση ανά κύκλο του προγράμματος. Σε περίπτωση συμμετοχής σε περισσότερες από μία προτάσεις στο πρόγραμμα, οι προτάσεις που αυτό το φυσικό πρόσωπο συμμετέχει θα απορρίπτονται όλες, ανεξαρτήτως της συμμετοχής άλλων προσώπων.

• **Όρια προϋπολογισμών.** Στον πίνακα (σελ. 35) παρουσιάζονται τα όρια του προϋπολογισμού των προτάσεων σε ευρώ (μη συμπεριλαμβανομένου του ΦΠΑ), καθώς και το ποσοστό της επιδότησης. Επισημαίνεται ότι στις περιπτώσεις όπου το ποσοστό Δημόσιας Χρηματοδότησης είναι 60% πρέπει να συντρέχουν οι κάτωθι προϋποθέσεις:

- Το επιχειρηματικό σχέδιο θα υλοποιηθεί σε νησί με πληθυσμό μικρότερο των 5.000 κατοίκων. Οι μέτοχοι θα πρέπει να είναι κάτοικοι του νησιού, στοιχείο το οποίο θα πρέπει να επιβεβαιώνεται με υποβολή κατάλληλου δικαιολογητικού.
- Το επιχειρηματικό σχέδιο να εκτελεστεί σε πυρόπληκτη περιοχή. Πυρόπληκτες περιοχές ορίζονται οι νομοί Ηλείας, Μεσσηνίας, Λακωνίας, Αρκαδίας, Ευβοίας, η περιοχή Αιγιαλείας Αρκαδίας και επιλεγμένες περιοχές των νομών Κεφαλληνίας και Μαγνησίας, που έχουν χαρακτηριστεί ως πυρόπληκτες.

Κατά την υποβολή του επιχειρηματικού σχεδίου, τυχόν υπέρβαση του παραπάνω ανώτατου ορίου του συνολικού προϋπολογισμού μέχρι και 25% γίνεται δεκτή και δεν αποτελεί λόγο μη εξέτασης της πρότασης. Σε καμία περίπτωση, όμως, ο επιχορηγούμενος προϋπολογισμός δεν μπορεί να υπερβεί το παραπάνω όριο. Σε περίπτωση ένταξης, ο δικαιούχος οφείλει να εκτελέσει το σύνολο του φυσικού και οικονομικού αντικειμένου όπως αυτό αξιολογήθηκε. Εάν το υποβληθέν επενδυτικό σχέδιο παρουσιάζει υπέρβαση των ανωτέρω οριζόμενων ορίων, σε



| Ανώτατο όριο συνολικού επιχορηγούμενου προϋπολογισμού της πρότασης | Κατώτατο όριο συνολικού επιχορηγούμενου προϋπολογισμού της πρότασης | Ποσοστό Δημόσιας Χρηματοδότησης επί του συνολικού εγκεκριμένου προϋπολογισμού της πρότασης |
|--|---|--|
| 200.000 ευρώ για τις επιχειρήσεις του τομέα μεταποίησης και του τομέα ανακύκλωσης και περιορισμού ρύπανσης | ευρώ 30.000 | 50% γενικά 60% σε νησιά κάτω των 5.000 κατοίκων (απογραφή 2001) |
| 100.000 ευρώ για τις επιχειρήσεις παροχής υπηρεσιών και τουρισμού | ευρώ 30.000 | 50% γενικά 60% σε νησιά κάτω των 5.000 κατοίκων (απογραφή 2001) |
| 80.000 ευρώ για τις εμπορικές επιχειρήσεις | ευρώ 30.000 | 50% γενικά 60% σε νησιά κάτω των 5.000 κατοίκων (απογραφή 2001) |

γου. Η ιδιωτική συμμετοχή δύναται να καλυφθεί και με τραπεζικό δανεισμό μέχρι ποσοστού 30% του συνολικού προτεινόμενου προϋπολογισμού του έργου. (ΑΠΑΡΑΙΤΗΤΑ Η ΕΠΕΝΔΥΤΗΣ ΠΡΕΠΕΙ ΝΑ ΔΙΑΘΕΤΕΙ ΤΟΥΛΑΧΙΣΤΟΝ 20% ΤΟΥ ΠΡΟΫΠΟΛΟΓΙΣΜΟΥ.) Αν οι ενδιαφερόμενοι το επιθυμούν, μπορούν, για τη διευκόλυνσή τους, να απευθύνονται στο Ταμείο Εγγυοδοσίας Μικρών και Πολύ Μικρών Επιχειρήσεων (ΤΕΜΠΜΕ ΑΕ), το οποίο αναλαμβάνει τις εγγυήσεις που απαιτούνται για τη σύναψη δανείου. Η Δημόσια Χρηματοδότηση καταβάλλεται απευθείας στην επιχείρηση και δεν επιτρέπεται η εκχώρησή της σε τρίτους, εκτός από τις τράπεζες, για τη χορήγηση ισόποσου βραχυπρόθεσμου δανείου, που θα αντιστοιχεί σε μέρος ή στο σύνολο της Δημόσιας Χρηματοδότησης, που χρησιμοποιείται για την υλοποίηση του εγκεκριμένου προγράμματος.

ποσοστό μεγαλύτερο του 25%, η πρόταση δεν γίνεται δεκτή και απορρίπτεται. Το υπόλοιπο ποσό, πέραν της Δημόσιας

Χρηματοδότησης, για την κάλυψη του συνολικού προϋπολογισμού θεωρείται ιδιωτική συμμετοχή για την υλοποίηση του έρ-

Κατηγορίες επιλέξιμων δαπανών

Επιπλέον, διευκρινίζεται ότι δεν περιλαμβάνεται ο ΦΠΑ σε οποιαδήποτε κατηγορία δαπανών, καθώς δεν θεωρείται επιλέξιμη δαπάνη – εκτός των επιχειρηματικών δραστηριοτήτων οι οποίες δεν εμπίπτουν σε καθεστώς ΦΠΑ. Δεν θεωρείται επιλέξιμη οποιαδήποτε δαπάνη που πραγματοποιήθηκε πριν από την ημερομηνία προδημοσίευσης (4/3/2009) του προγράμματος. Η έναρξη υλοποίησης του επιχειρηματικού σχεδίου μπορεί να γίνεται μετά την ημερομηνία προδημοσίευσης του προγράμματος (4/3/2009).

Η πραγματοποίηση δαπανών πριν από την έκδοση της εγκριτικής απόφασης γίνεται με αποκλειστική ευθύνη της επιχείρησης και δεν δεσμεύει τη διοικητική απόφαση σχετικά με την έγκριση του σχεδίου. Ο εξοπλισμός που προμηθεύεται η επιχείρηση, στο πλαίσιο του προγράμματος, πρέπει να είναι καινούριος – απαιτείται να ζητούνται βεβαιώσεις από τον προμηθευτή ότι είναι καινούριος –, συνιστάται, δε, να είναι –όπου είναι εφικτό– και ενεργειακά αποδοτικός.

Η τιμολόγηση των προμηθευτών για δαπάνες της κατηγορίας κτιριακά και διαμόρφωση χώρων πρέπει να συνοδεύεται από επιμετρήσεις εργασιών και εξοπλισμού. Η εγκριτική απόφαση θεωρείται αυτοδικαίως ως ουδέποτε εκδοθείσα και η κα-

| A/A | Επιλέξιμη κατηγορία δαπάνης | Ανώτατα όρια επιχορηγούμενων δαπανών ανά κατηγορία |
|-----|---------------------------------------|---|
| 1 | Εξοπλισμός και ειδικές εγκαταστάσεις | Μέχρι το 100% του υποβληθέντος προϋπολογισμού |
| 2 | Κτιριακά - διαμόρφωση χώρων | Κατά την υποβολή δεν μπορεί να υπερβαίνει το 30% του καταρχάς επιλέξιμου προϋπολογισμού. Υλοποίηση σύμφωνα με το ποσό που εγκρίθηκε για την επιχορήγηση |
| 3.1 | Προβολή - προώθηση & άλλες δαπάνες | Κατά την υποβολή δεν μπορεί να υπερβαίνει το 10% του καταρχάς επιλέξιμου προϋπολογισμού. Υλοποίηση σύμφωνα με το ποσό που εγκρίθηκε για την επιχορήγηση |
| 3.2 | Σύνταξη πρότασης και φακέλου υποβολής | Δεν μπορεί να υπερβαίνει το 1% του συνολικά υποβληθέντος προϋπολογισμού της πρότασης |
| 3.3 | Επίβλεψη υλοποίησης έργου | Δεν μπορεί να υπερβαίνει το 1% του συνολικά υποβληθέντος προϋπολογισμού της πρότασης |

ταβληθείσα επιχορήγηση καθίσταται αμέσως εντόκως απαιτητή στο σύνολό της, σε περίπτωση που διαπιστωθεί εγκατάλειψη του έργου κατά το στάδιο υλοποίησής του, εφόσον έχει εκπνεύσει η προθεσμία ολοκλήρωσης που ορίζεται στην εγκριτική απόφαση και δεν έχει υποβληθεί αίτηση για παράταση. Επίσης, από την ημερομηνία έκδοσης της απόφασης τελικής πιστοποίησης ολοκλήρωσης του έργου του δικαιούχου μέχρι τη συμπλήρωση τουλάχιστον τριετίας απαγορεύονται τα εξής:

- Παύση για οποιονδήποτε λόγο της παραγωγικής λειτουργίας της επιχείρησης ή / και του εξοπλισμού που αποκτήθηκε και που έχει επιχορηγηθεί.
- Μεταβίβαση παγίων περιουσιακών στοιχείων ή εκμίσθωσή τους για οποιονδήποτε λόγο.
- Πώληση ή μετοβίβαση της επιχείρησης ή αλλαγή της εταιρικής / μετοχικής σύνθεσης, χωρίς προηγούμενη έγκριση τροποποίησης της αρχικής εγκριτικής απόφασης. ■